

聖光神學院院訊



HOLY LIGHT THEOLOGICAL SEMINARY

國內郵資已付
高雄郵局
許可證第67號

一九五五年建校
2000年元月第211期

行政院新聞局版
臺誌字第三三六七號
中華郵政南台字第
六三號第一類新聞紙

發行：聖光神學院院訊雜誌社
發行人：陳定川 編輯人：莊丁金
地址：高雄市80018河南二路二號
電話：(07)251-9203 傳真：(07)2717097
劃撥帳號：0041795-0 聖光神學院
聖光網址：<http://www.holylight.org.tw>
電子郵件：holyli@ksts.seed.net.tw
國外奉獻的地址：
Committee Support of HTML, c/o Mr. Ricky Poon
3863 ASHFORD DR., EUGENE, OR 97405 U.S.A

無法投遞，請退回。若變更地址，請更正於名條並剪下寄回，謝謝！

院訓：人若自潔脫離卑賤的事，就必作貴重的器皿，成為聖潔，合乎主用，預備行各樣的善事。（提後二：21）

呂榮輝院長

〔前 言〕

宏觀廿一世紀中的聖光神學院

院務會通過今年度院訊的主題為：“宏觀廿一世紀”；本人受命寫第一篇。由於過去三年中為元月份所寫的文章，似乎都與21世紀的來臨有關：“新世紀中的聖光神學院”（1997），“塑造新新傳道的假思”（1998），“跨世紀的省思”（1999）。因此就以“宏觀21世紀中的聖光神學院”為題，提出一些“夢想”或異象，來拋棄磚引玉。

在未提出“夢想”之前，應先瞭解廿一世紀初代的特徵。韓國總神大學及神院校長，金約翰博士，在他的那篇“廿一世紀神學教育認識”的文章中（註一），曾提到廿一世紀的四個特徵如下：

- （一）是個超凡資訊發展並輔以快速的運輸與交通的高科技社會。
- （二）由高科技革命所帶來對傳統人文價值及道德之破壞所導致的“人類貶黜”（Degradation of Humanity）。
- （三）週遭環境之破壞將使地球成為一個夠“啟示水準”（apocalyptic level）的“死行星”（planet of death）。
- （四）由撒但三巨頭（satanic triumvirate）之策動所帶來的“靈界之混亂”（chaos of spirituality）。

由於上述之傾向的持續，金博士預料基督教會在廿一世紀中，可能發生的三個現象如下：（一）全球性高科技教會之出現（Emergence of high-tech global churches）。教會將隨著潮流地利用高科技的發展，並使用它於教會的經營、行政、敬拜及領袖訓練等。但他警告說要小心，以免陷入於“宗教性之作樂”（ecclesiological entertainment）。（二）發掘“黎民”事奉（Excavation of the lay ministry）。面向著人本價值及人際關係之毀壞，教會將從以聖職人員為中心（clergy-centered）的事奉，轉型為以黎民及社區為導向（lay and community-oriented）的服事。（三）宗教的多元性（Religious pluralism）及靈界的混亂（spiritual chaos）。宗教的多元性來自佛教在台灣之勃起及在韓國的復興，以及伊斯蘭教在中東的復發。靈界的混亂是一方來自基督教會內，對超自然及靈界神蹟

的饑慕，以使得撒但有機會藉著“新時代運動”(New Age Movement)及其它靈界運動之肆虐。宗教多元性是教會外在的攻擊，靈界的混亂是內在的破壞。

如果金博士的看法是正確的，我們應當思想如何去面對這些。聖光神學院應該針對這些去調整自己，以確定自己在廿一世紀中的發展。私見認為在廿一世紀中，聖光神學院應扮演研究、教育及服務這三重任務。

【神學研究】

在過去的近半世紀中，聖光神學院所扮演的，僅是神學教育的角色：為教會訓練牧會、教育（包括音樂）、宣教人才。未來應思想如何加強神學研究。神學研究不需要等到自己有充分合格的師資以後才開始；只要有計劃、有預算，就可以延攬學者作短期（半年以下）或長期（三年以下）的專研。西方比較有名氣的大學，通常有兩類教授：教學教授(Teaching Professor)及研究教授(Research Professor)。後者不參與教學（雖然或許也偶而教一門課）；他們的職責是作研究，定期舉行“學術討論會”(Seminer)，並且定期將研究成果，發表於期刊或出書。聖光的“神學研究”可以包括兩方面：

神學思想研究：直到目前為止，我們的神學思想，多半因循著西方的神學思想。西方的這些神學思想，是經年累積下來的結晶，我們不能抹殺其重要性。但是因為地理背景不同，歷史承傳互異，還有文化環境的迥別，西方神學思想不能完全適合於華夏民族的地方很多。再說華人分佈地域之廣，是世界各民族中之絕無僅有的；甚至在華人之中，還有許多歷史、地理、語言及文化上的差異。在神學思想的研究上，適合於本土(Contextualization)的問題，也許都是我們所應該加以考量的。

但是我們所應該確認的，是聖經真理及救恩的普世性。因此在作神學思想研究時，可先駕構於衛斯理神學思想，而演繹出一套以聖經為中心的實踐神學。這一套的神學思想，是以“按聖經之教導的聖潔”(Scriptural Holiness)為基礎，透過聖靈的感化，以及耶穌基督寶血之潔淨(through the conviction of the Holy Spirit and the cleansing

power of the blood of Jesus Christ)，而獲得實際聖化之經歷(practical experience of sanctification)，並把聖潔之經歷，落實於每一位聖徒的日常生活中。這樣至少可以減低（甚或除去）金約翰博士所說的信徒對“超自然及靈界神蹟的饑慕”。因為他（她）們心中已有“聖靈內住”(the indwelling presence of the Holy spirit)之滿足。

神學制度研究：在華人中現行的神學教育制度，仍然多半是襲用西方的傳統：從學制、修業年限，到課程的編排與內容，絕大多數仍是仿效西方的模式。西方的國家，蒙召進入神學院的人，絕大多數來自基督教的家庭。這些人的大學教育背景，也多半來自教會辦的大學院校，他們的主修，可能也多半與神學教育背景有關。他們對聖經可能已經相當熟悉，因此在神學院裡的道碩課程，不需要再開聖經的初級課程。甚至聖經的“研究”課程，也不必多開。相對的，其它相關的課程及聖經語言課程則可以多開。

在台灣，讀神學院研究課程的華人，絕大多數來自非基督教背景的家庭。他（她）們或是在讀大學的時候，或是畢業以後在社會工作時才信主或蒙召。他們對聖經的瞭解，雖然努力，畢竟年限短，很可能比不上西方的同儕。現在以同樣的學制來訓練他們，似乎並不是很妥當。

再說，西方的道碩，是進入神學方面更高學位的基礎入門，因此聖經語言（希伯來文及希臘文），或兩者都必修，或一必修一選修。但在華人當中，道碩雖已漸成為受聘牧會的起碼學位，但這學位，為的是“事奉”，不是為研究或進修（雖然要到西方神學院進修，道碩仍然是一個最基本的學位）。

語言，包括聖經語言，不是選讀了八至十個學分就可以應付自如的。進修更高學位的人，還要經常使用及研究，才能隨心應手。對多數不再進修高學位的道碩，可能只有極少數在講道上會使用聖經原文為工具；其他的人，從那幾個必修的聖經原文學分所學的，對他們來說，很快地便要遺忘了。從投入的時間與精神，跟實際應用的受益來相比，到底是否合算，也許是個值得思考的問題。我不是說要取消聖經語言的學習，但我是說我們應該考量或許把它們改為選修，讓少數對原文很有興趣，

或要進修的人去學習，其他大多數的人，則可以利用這段時間去進深自己本國的语言或其它的課程。

總而言之，整個學制及課程需要研究及考量。與其等待別人去研究，我想聖光可以負起這方面的責任。

【神學教育】

作為一個神學院，神學教育當然是聖光的 *raison d'être* (主要存在的理由)。訓練教會牧者、教師，培養教會或機構人材、聖樂專才，教導福音使者成為國內、外宣教士，當然是聖光神學院的主要任務。

其實，培養這些人材最終的目的，還是傳福音，還是宣教。但按聖經的教訓，傳福音、領人歸主，卻都是每一位信徒所應該有的本份。只是有人蒙召，是為祈禱與傳福音為唯一的職事；有人蒙召，則是在某些事業或行業中服事主。傳統稱前者為 *clergyman*，稱後者為 *layman*。

在傳統中，*clergyman* 單指在教會專職服事上帝的牧師、神甫或任何神職或聖職人員。至於 *layman*，則為 *clergyman* 的相對。如果後者是“聖職人員”，前者則為“俗職人員”；如果後者是“專業服事上帝的人”，前者在服事上帝這一方面則可說是“門外漢”。但目前教會中的事奉，*layman* 的比例，卻隨著時代的演進，已日增其重要性。我以諧音造出一個名詞來稱這些 *laymen* 為教會中“事奉上帝的「黎民」”，以別於教會中的「聖職」人員。

也許是因為黎民事奉之日趨重要，所以金約翰博士建議在廿一世紀中應該“發掘黎民事奉”(Excavation of the lay ministry)。所以在廿一世紀中，我們應該培養教會中這兩類的領袖及他們的事奉：一類是傳統的全職事奉(*traditional full-time ministry*)的領袖；另一類為非傳統的兼職事奉(*nontraditional part-time ministry*)的領袖(註二)。

因此，聖光在廿一世紀中的神學教育，應該兼顧到上述兩類教會領袖的需要。有一部份人，清楚蒙召作全時間的專職事奉，這是聖光所要栽培的傳統神學生。另外的一些人，尚不清楚上帝的呼召要出來作全時間的傳道人。但他們卻一方面在教會中主動地、忠心地服事上帝，另一方面也忠心於他們的專業(*profession*)或職業(*occupation*)。這些人在教會事奉的重要性，常常不低於“受按牧者的事奉”(Ordained ministry)。

傳統全職事奉之教育：對這些人的教育，應該鼓勵他們持續有傳福音的熱忱。傳福音就是宣教；宣教最終結的目的，就傳福音。傳福音應該從耶路撒冷開始，然後到猶大全地，再到撒瑪利亞，最後才到地極。耶路撒冷和猶大全地，可以說是國內宣教。近年來，由於人口之向都市遷流，於是“都市宣教”、“都市宣教策略”之聲浪頗高。都市不但是人口集中的地方，更是罪惡薈聚之處，因此都市宣教是很重要。但是在鼓勵都市宣教熱忱的同時，切不可導致於對鄉村宣教的疏忽。(未完，待續)

呂榮輝鄭重聲明啓事

本人，呂榮輝，聖光神學院聖經地理學教授，原擬於一九九九年二月一日至十五日，為班上同學組團赴聖地旅習。因人數僅七人，本擬取消行程。後因自稱為教會弟兄，並持有長春旅行/耶路撒冷旅遊團契名片之陳啓清先生來提說他那邊亦有不足一團之人數八人，可合辦湊足一團成行。故委由陳先生經辦相關事宜，並交付訂金。

未料在行前說明會當天，陳先生突然報告說他所招攬之某教會團員決定不去，因而取消出團。而陳先生卻遲遲不肯退還所收取之訂金，幾經交涉，始於延宕了二個多月後，退還訂金之四分之三。聖光方面團員某弟兄曾上訴於消保會，但經消保會調查發現長春旅行社並無陳啓清其人，於法無從追究。本人除對聖光權益受虧損團員，致最深歉意之外，特鄭重聲明，今後絕不再找陳啓清先生辦理任何聖地旅習活動，並請各教會如洽陳先生辦理聖地旅遊，務必額外謹慎，以免受虧損。

另類的福音

另類即埋身

研究部 陳素芸同學

那天，凜冽的寒風夾雜著紛飛的細雨，聖光同學們無視於天氣陰霾和寒風刺骨，仍然精神抖擻的兵分二路，開始福音出擊。學院部及研究部一年級的同學，清理打掃學院前溝濬兩旁的花台，從中山一路一直掃到南台路。研究部及學院部高年級的同學，則去探訪調查鄰近四個里中六十五歲以上的老人，希望透過訪視能關心他們的近況，了解他們的需要。

聖光所在的社區極為特殊，位處三民區港西里、建東里以及新興區建興里、建華里的邊陲地帶，跨過了橋就進入了其他的里鄰，生活習習相關，共用了許多相同的資源。過去四十多年來，聖光在這個大社區的眼光中是非常「聖潔」的，彼此間的互動顯然不甚積極，甚至掩蓋著神祕的色彩。但今年開始，聖光踏出了第一步，盼望實踐耶穌的教導「愛你的鄰舍」，當我們開始關心里鄰的需要，展開笑靨面對他們時，發現他們其實也很可愛。在掃街及探訪的行動中，他們也有很好的回應，港西里及建華里里長送來了四、五十隻的掃帚、棉手套以及其他清掃工具，建東里里長則送來了兩大箱的飲料來慰勞同學們。原來，「愛你的鄰舍」並不難，且與社區更有互動。

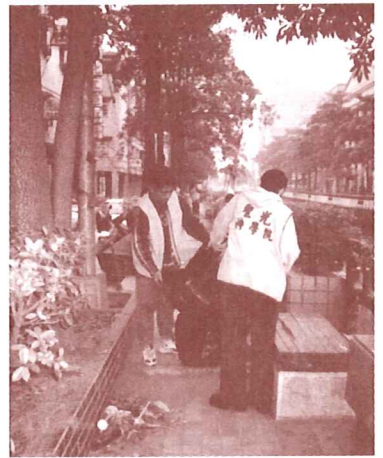

耶穌教導要愛你的鄰舍，我們應以宣教的策略來關懷社區，藉由各樣的服務關懷，短期或長期的社區互動，使非基督徒有機會接觸福音，如此才能將人領到基督面前。神學院也非神祕不可測之地，是使人蒙福的所在，而神學生也正應該有如此的教導及實踐。

高醫重症兒童

高曉蓉同學

佈道之後感

從我進入聖光以來，一直參與高醫重症兒童佈道的事奉，面對這些不知還有沒有明天的患童，我更把握每一次傳福音的機會，所以每個星期一早上都輪流安排同學前往，藉著詩歌、故事、禱告、分享及神的帶領，讓福音在這裡宣揚開來。有不少孩童、家長接受耶穌基督的救恩。

去年12月20日，針對這些重症兒童我們舉辦了聖誕晚會，學院出動學生會同工及宣教團契，聯合安排晚會的節目，從我們不斷的籌備、禱告與邀請，當天晚會來了很多家長與孩童，將我們所預備的場地都坐滿了。這次晚會中看見聖靈的工作，孩童決志信主，透過這次佈道，福音進入這些孩童的心。從這些福音行動，加強了我對些年幼生命的珍惜，也更體會到主耶穌所說「讓小孩子到我這裡來」的心意。

感謝神，自服事以來，有挫折、有失意，甚至有想放棄的時候，上帝的話告訴我『務要傳道，無論得時不得時，總要專心。』當我再次鼓起勇氣嚐試去作的時候，上帝就興起服事的同工，興起環境，使我們為這次佈道打那美好的勝仗。上帝的恩典夠用，盼望福音藉著我們在這裡的服事而興旺起來。



校友動態

- 27屆 呂秀美校友
高雄縣鳥松鄉明湖路89-9號6F
- 29屆 陳哲根校友
花蓮縣新城鄉嘉里二街74號
- 31屆 胡建麟&姜瑤華校友
2955 Lakeside Dr. Unit 103
Reno, NV 89509
U.S.A.
- 34屆 郭美容校友
花蓮市民德一街31號
- 37屆 黃振東校友
台南市安南區府安路5段11巷35弄62號
- 38屆 侯秀珠校友
台北市大安區杭州南路二段15號3F
- 39屆 謝滿媚校友
南投縣集集鎮民生路57號之7

學友消息

書房

台灣詩歌「這是正路」採民謠曲風，聖光書房代售，僅酌收工本費30元，歡迎訂購。

輔導處

本學期實習至1月16日止，下學期實習自2月26日起至6月11日止。新生福音隊分派往教會實習，擬將於下學期實習前公佈。

《更正》

上期院訊(210期)中王育新牧師主筆"未與始"文中，第五頁右上第三行「以期在第二個千禧年來臨時」，應更正為(第三個千禧年)，因編按校稿時之失誤，特此更正。

賀

- 34屆 郭美容校友於元月14日生下一女，母女均安
- 41屆 陳馨校友於11月中產生下一子，母子均安。

奠

- 18屆 校友羅君明牧師已於元月3日上午安息主懷，元月9日舉行告別式，求主安慰家人的心。

代禱

- 40屆 高文昌校友於12/19 腦溢血，目前因左腦充血，故右側癱瘓，在花蓮由其父親照顧，求主醫治早日康復，並為其家庭經濟拮据代禱，若有感動及負擔可劃撥，校友會帳戶：41894639，並註明為高文昌校友奉獻。

聖光花蓮校友成立關懷母校禱告會

聚會：二個月一次
內容：禱告、關懷、聯誼
聯絡同工：李長榮校友
(其他各區組長加油！)

◎各區組長名單

- 高雄市 (一)：梁婉君
- 高雄市 (二)：莊丁金
- 台北市：陳美姬
- 台北縣：陳美萃
- 台中區：施旭峰
- 嘉義區：李寶順
- 台南區：魏連溢
- 高雄縣：張嘉夫
- 屏東區：楊世林
- 排灣區：李定雄
- 魯凱區：杜明發

88學年度第二學期課程

歡迎選讀

學院部

- 摩西學概論 / 曾金助
- 心理學概論 / 吳信安
- 靈命操練 / 曾黎馨
- 基督教教育概論 / 王良珍
- 講道法 I / 劉建明
- 新約概論 / 陳吉松
- 基礎英文 II / 王良珍
- 初級英文 II / 柯妙華
- 電腦班 / 楊雅各
- 詩班 / 陳振芳
- 舊約歷史 II / 王偉齡
- 保羅書信 I / 李龍之
- 基督教信仰 II / 王偉齡
- 教育心理學 / 曾黎馨
- 講道法 III / 劉建明
- 台語讀經 /
- 青年教育 / 李基宏
- 中級英文 II / 金凱德
- 高級英文 II / 柯妙華

- 中國哲學概論 / 潘清芳
- 講道發聲學 / 王陳瑩
- 視唱聽寫 / 柯碧棻
- 司琴法 (進階) / 廖麗玲
- 和聲學 III / 董彥君
- 指揮法 II / 陳振芳
- 華人教會史 / 劉建明
- 教會禮拜學 / 王偉齡
- 講道 IV / 劉建明
- 聖潔教義 / 陳吉松
- 普通書信 / 曾金助
- 牧會學概論 / 莊丁金
- 聖經地理 / 呂榮輝
- 教員訓練企劃 / 曾黎馨
- 神學英文 II / 柯妙華
- 英文會話 II / 金凱德
- 希臘文初階 II / 李基宏
- 理論與實踐 II / 李基宏
- 聖詩作曲編曲 / 董怡君 (個別課)

研究部

- 新約研究 / 陳吉松
- 歷史研究 / 杜百加
- 與背景 / 王偉齡
- 使徒背景 / 黃主恩
- 行傳 / 陳吉松
- 傳 / 李基宏
- 行傳 / 李龍之
- 使徒背景 / 曾金助
- 與背景 / 陳藹宜 (密集課)
- 歷史研究 / 莊丁金
- 新約研究 / 潘清芳
- 中國近代思潮 / 杜百加
- 希伯來文 II / 杜百加
- 雅各書、彼前書研究 / 馬廷 (密集課)

教牧學博士班

- 現代教牧協談 / 戴俊男 (四月上課)
- 新約的敬拜與今日教會 / 馬廷 (五月上課)

聖 樂 之 窗

JUST AS I Am

廖麗玲老師

照我本相

1780~1850年間，有教會復興運動產生的福音詩歌，繼而「牛津運動」，英譯的希臘文、拉丁文聖詩也出現，加上英國文壇復興，也帶來新的聖詩形式，大量的抒情詩與優美的靈修詩句湧現，豐富了當時的基督教詩歌，繙釀了聖詩的黃金時期。「Just As I Am」正是這時期的詩歌代表作。

在1833年的某天，44歲的 Charlotte Elliott (愛略特) 因病獨自憂鬱的留在家中，她的家人全上教會去了。在她生病前，愛略特過著快樂無憂的日子，也是位優秀的藝術家，現在卻因生病臥床，她感到自己餘下的生命似乎已無用，正常生活的權利也被剝奪。成為基督徒多年的她，開始懷疑自己與神的關係。如何確定自己的靈仍安好無恙？在痛苦裏，愛略特開始列出自己確實是神孩子的屬靈理由。默想當中，她再次確認了救贖主寶血的力量，想起祂的應許是「凡到我這裏來的，我必不丟棄」，和祂赦罪、潔淨、拯救的能力。當她思想到這些偉大的事實，有股暖流充滿內心，原本也喜歡寫詩的她，寫出了這首詩

當愛略特的哥哥準備要為貧困傳道人子女設立一所學校，並籌募基金時，全鎮的人都參與並協助這項計劃，而她為癱瘓所苦，甚至在自己房間內都無法自由移動，如何能參與呢？所以她印了這首新詩「Just As I Am」，希望能對哥哥的籌措基金有所幫助，沒想到這首詩發表出版後，銷售至全英國，所得收入比預計還多，且也被翻譯成許多語言，流傳到世界各地。

愛略特活到82歲蒙神恩召時，她都一直臥床，但她接到數以千計的信感謝她，因這首詩「Just As I Am」實在安慰、鼓勵了他們。

這首詩也被譽為「帶領最多罪人到耶穌腳前」的聖詩。無論大小佈道會上，詩班吟唱這詩，便觸動人們的心靈深處，叫人認罪悔改，歸向救主。

「Just As I Am」「照我本相」，以如此清晰、有力的音符，邀請罪人，照他本相，無論有罪、不配、懼怕、貧窮、可憐、瞎眼，都可以來到救主耶穌這裏得生，這是絕對符合聖經教導的一個邀請。我們不必等到我們的一切順利，或「整理」好自己，才歸向基督。並非我們做了什麼，才能更被神所接納。聖經上明白清楚告訴我們神愛罪人，要我們依照本相，只管照我們本相來到神的面前，祂都能拯救。只有耶穌基督能救我們脫離罪和罪的刑罰，神只接受祂自己無罪兒子的祭。只有

照我本像，自救無能，
Just as I am, without one plea,
惟祢流血替我受懲，
but that thy blood was shed for me,
並且召我就祢得生
And that Thou bidst me come to Thee,
救主耶穌，我來！我來！
O Lamb of God, I come, I come.

Just As I Am Without one Plea
6/4 bE Woodworth 白百里(William B. Bradbury)作
1 2 | 3 - 3 5 · 4 3 | 2 · 3 4 3 -
Just as I am with-out one plea
就是這樣，無善足稱

耶穌能解決我們生活的難處，只有祂能賞賜真正的平安、喜樂和盼望。因著愛略特從挫折、絕望之中走出來，寫下了這首人譽之為「世上爭取靈魂最偉大的聖詩」。

集集



張榮美同工

地震過後看到許多愛主的弟兄姊妹投入關心的行列，出錢出力送愛心到災區，真是為這些人感謝上帝。

感謝主，給我這次機會到集集為主作工。之前，我禱告也猶豫自己身體無法負荷，但藉著禱告，神清楚明白的告訴我，在愛人的事上總要以為虧欠。終

於順服神。的帶領與同工前往集集。

短短的幾天同工們用愛心關懷災民，把福音傳遞給他們，讓他們知道在天下人間沒有賜下別的名可以靠著得救。相信福音的種子要在他們當中發芽成長。

身為一個被神愛的基督徒，我們往往忽略了要去愛人。約三：18節說：「小子們哪，我們相愛，不要只在言語和舌頭上，總要在行為和誠實上」。藉著這次集集的事奉，所收穫的是神的話語更落實在我的信仰中

莊偉蓉同工

災後漸漸復原的集集，人們重新面對新的生活。

災民帶著「信心」；雖然地震傷害已造成；失去的已不再回來，而面對重新開始的生活，卻帶著無比的信心，相信將來會更好。但是你再問他一次：「真的有信心嗎？」，他說：「不然，要怎麼辦呢？總不能唉聲嘆氣過一輩子啊！」語氣中帶著無奈。

有人帶來「希望」；雖然政府有經費補助，房屋全倒的有組合屋可住二年。沒吃的、沒喝的，在物資發放的各個據點都拿得到。沒衣服、沒棉被，有善心人士或企業捐贈，甚至可拿到全新的衣服和棉被。各方捐款一一發放，目前沒缺什麼。但希望政府能多為災民爭取福利，希望能輔導災民就業、希望組合屋能多住幾年、希望鎮長的造鎮計劃趕快進行、希望能在原地重建、希望.....。他們有很多的希望，卻打從心裡不指望這些，因為長久的經驗，知道他們不一定能得到。

我們帶著「愛」來到災民當中；雖然地震時，我們不在現場，卻能將心比心地與他們同哀。雖然我們沒有帶來金錢和許多物資，卻將耶穌的愛分享給他們。在有限的時間裡，他們說地震當時的可怕，他們說失去的有.....，他們說別人給予的有.....，而我們大聲地說：「耶穌愛你」。

哥林多前書十三章13節：「如今常存的有信，有望，有愛這三樣，其中最大的是愛」。我們知道唯有耶穌的愛，生活的信心才是真實的，將來的盼望才是真實的，否則一切仍是空。我們的努力有限，耶穌的愛是無限，我們雖離開他們，但耶穌的愛永遠與他們同在，並且將不斷地擴散.....。



HOLY LIGHT THEOLOGICAL SEMINARY

CHARLOTTET.C.TAN&MOSES HSU us2,000	余廣亮 5,000	林麗香 2,500	張耿愷&吳蒙眷2,000	鳳山循理會 15,000
Jedidiah Shi Wang us200	吳文雄 12,000	武昌浸信宣道會 1,000	張瑞明 300	劉方柔 200
MIKE GUO-YI WANG us20	吳定達 1,000	侯海昌 1,000	張義和 1,000	劉存恕 1,000
SHENG TANG MA us200	吳素青 1,000	前鋒循理會 3,000	張道治 1,000	劉俐好 1,000
Tanpopo (浦公英會) 1,000	吳進吉&陳銘珠 300	南區循理會 5,000	張榮宗 500	劉建明 4,000
William Bicksler 20,000	吳進魁&黃麗蓉 600	姜秀美 400	張慕中 6,000	劉清峰 1,000
丁武義 1,000	呂明德 200	宣道會右昌堂 1,270	張緝熙 100,000	劉萬傳 2,000
九曲堂循理會主知名 500	呂恩賜 2,000	建興教會 1,000	張靜蕙 1,000	潮州基督長老教會 17,000
下屏東循理會 1,000	呂榮輝 59,199	施翔燕 1,000	莊丁金 4,500	潘李健英 1,000
小港信義會 1,000	李一如&陳美姬1,000	施熾雄&陳素芸 100,000	莊碧華 2,000	潘茂雄 1,000
中山循理會 2,000	李自沅 500	柯旗化 10,000	許佩欽 5,000	蔡仁聲 1,700
中崙循理會 1,000	李宗明&戴金祝 500	約伯股份有限公司 2,000	許梅馨 1,000	蔡忠梅 2,000
六塊厝循理會 5,000	李忠偉 1,000	胡淑貞 1,200	許德賢 1,000	蔡慕道&蕭瑤芝2,700
太平思恩堂 1,500	李冠雄&陳美美1,000	唐承瓚 2,000	許豐榮&謝鈴鈴1,700	鄭新教 10,000
斗南浸信宣道會 1,000	李柯惠蓉 1,400	徐光斗 2,000	許靈芝 3,300	鄭福吉 3,000
方琳紡 1,000	李玲櫻 1,000	徐志強 200	郭本義 2,000	鄭福輝 1,000
木柵循理會 1,000	李恩偉&張榮美4,100	徐趙秀珍 2,000	郭建興 20,000	鄧世禎 1,500
牛志麟 3,000	李能貴&傅碧蓮1,000	浸信會文化堂 1,000	郭朝信 2,000	鄧光銳 21,500
王伯誠 2,000	李基宏 6,000	浸信會慈光堂 2,000	陳文仁 11,300	盧秀嫻 500
王偉齡 10,000	李惠娟 1,000	祝興華&鄭秋蘭2,000	陳正義&李慧敏1,000	盧建宇 1,000
王惠甫&宋玉貞2,000	李琦懿 2,400	翁小萍 20,000	陳玉鳳 1,000	盧楊天恩 200
王肇炎 1,000	李勢惠 2,000	草埔循理會 1,000	陳吉松 4,680	蕭巨民 1,200
王馨瑩 200	李僑蘇 1,000	草衙救恩會 2,000	陳定川 1,000,000	主知名 200,000
主知名 1,040	李嘉錠 500	袁珪玲 1,000	陳金山&蔡春田2,000	鍾文明 1,000
古國良 3,100	李曉君 100	財團法人中華基督教 1,000	陳美惠 5,000	韓非比 30,000
台中浸信會 4,000	李樹人 3,700	明誠浸信會 1,000	陳海雄 2,000	藍銀霞 2,000
台北循理會 4,000	李耀文 1,000	郝秀麗 1,000	陳滿基 2,000	豐原行道會 10,000
台北靈糧堂 3,000	李珂 3,000	高淑珠 2,000	陳慧敏 1,000	魏淑芬 1,000
台灣信義會 100,000	杜萬英 1,000	高智浩 1,400	陳鄭月燕 2,000	蘇杏 2,000
台灣基督長老教會羅雅教會 3,000	沈攸玲 600	高雄行道會 2,000	主知名 5,000	蘇麗花 1,000
台灣鼓山福音會 4,000	沈清權 1,000	高雄牧鄉行道會 1,000	香港循理會昌華堂 HK2,600	覺民浸信宣道會 23,855
左營油廠教會 5,000	汪素惠 500	高雄循理會 10,000	曾文昌 2,000	鄒經文 1,000
永和循理會 2,000	邢敏華 300	高雄會幕堂 5,000	曾金助 5,700	
任守純&戴靜文4,000	周春月 1,000	高雄榮耀教會 2,000	曾惠娟 1,000	
多加建設有限公司 10,000	周富貴&蔡淑卿1,000	高雄韓國教會10,000	曾黎馨 4,000	
多加美福音站 1,000	忠勇循理會 5,000	基督教西螺四方教會 1,000	黃月琴 2,000	
江秀鑾 1,000	忠義循理會 48,000	基督教論壇社 5,000	新營基督教福音堂 1,000	
江淑珠 500	明誠浸信會主知名 2,500	張小玲 1,000	楊小君 5,000	
自強教會社青團契 1,000	林永忠 3,000	張正德 2,000	楊淑琴 1,000	
何嘉鈞&李靜 5,000	林玉萍 1,000	張玉玲 2,000	主知名 500	
余昌芳 2,500	林秀娟 1,000	張白泉 2,000	楊燕姬 2,000	
	林秀雄 8,000	張行直 2,000	雍宜中 2,000	
	主知名 4,600	張和愛 3,000	廖仲景&胡桂禎1,500	
	林詛侃 1,000	張明文 100,000	福德浸信會 4,000	
	林思汎 2,000	張金川 1,000	趙臣錢 3,000	
	林美玲 1,000	張昭玉 1,000	趙國柱 600	
	林美英 41,000		趙蘊豪 500	
	林美珠 1,000			
	林新香&鄭連取2,000			
	林麗花 1,000			

88年12月經常費收支表

經常費	
上月結轉	-2,280,388.6
本月收入	2,349,737.0
本月支出	1,661,495.0
累計結欠	-1,592,146.6